

ONDERZOEKSVERANTWOORDING

EN

VRAGENLIJSTFREQUENTIES

Leefsituatie 2014

In oktober 2014 hebben 1.763 inwoners van Lelystad een vragenlijst ingevuld over hun leefsituatie. Een veelheid aan thema's is aan bod gekomen waaronder sociale contacten, bezit van consumptiegoederen, hobby's en het ontvangen of geven van mantelzorg. De enquête is voor een belangrijk deel een herhaling van vragen die al vele jaren aan inwoners van Lelystad en andere steden worden voorgelegd. Hiermee worden zowel trends in de tijd als vergelijkingen met elders mogelijk gemaakt.

Onderzoeksverantwoording en vragenlijstfrequenties

In deze deelrapportage wordt kort uitgelegd hoe het onderzoek is uitgevoerd om te zorgen dat de bevindingen zo veel mogelijk de situatie en beleving van een doorsnee Lelystedeling weergeven. Tevens wordt de vragenlijst gepresenteerd met responspercentages voor alle afzonderlijke vragen.

Colofon

Deze rapportage is gemaakt door:
Gemeente Lelystad, Onderzoek en Statistiek

Verkrijgbaar, zolang de voorraad strekt bij:

Gemeente Lelystad
Onderzoek en Statistiek

Postbus 91
8200 AB Lelystad

T 0320 27 85 74

F 0320 27 82 45

e-mail: onderzoek@lelystad.nl

Voor feiten en cijfers en overige
onderzoeksrapportages kunt u terecht op onze
website: www.lelystad.nl/onderzoek

Lelystad, februari 2015

Vragenlijst en steekproef

Het onderzoek 'Leefsituatie' is gehouden in oktober 2014. Het onderzoek is uitgevoerd onder leden van het LelyStadsPanel en aangevuld met een willekeurige (aselecte) steekproef. Uit de steekproef is een groep geselecteerd waarvan het responspercentage over het algemeen achter blijft. De kenmerken waar op is geselecteerd zijn: jonger dan 40 jaar, ontvanger van een bijstandsuitkering en woonachtig in een woning niet duurder dan €150.000,-. Als aan twee van deze criteria werd voldaan is er iemand langs de deur gegaan om de enquêtes persoonlijk af te halen.

Op het moment van het onderzoek bestond het panel uit 1609 inwoners, waarvan 1258 tot het digitale panel behoorde. Daarvan hebben 878 aan het onderzoek deelgenomen (70% respons). De schriftelijke panelleden zijn niet benaderd.

De aselecte steekproef bestond uit 3000 inwoners, waarvan 885 (29%) de enquête hebben ingevuld. Het deel van de steekproef waar ophalers langs de deur zijn gegaan bevatte 800 inwoners, waarvan er 8 niet (meer) op het adres bleken te wonen. Uiteindelijk hebben 117 respondenten van de 792 (14%) de vragenlijst ingevuld.

In totaal hebben dus 1.763 inwoners aan het onderzoek meegewerkt. De deelnemers van de steekproef hadden de optie om de enquête via internet in te vullen; 27% van de respondenten maakte hier gebruik van. Onder de groep waar ophalers langs de deur zijn gegaan heeft 20% de vragenlijst digitaal ingevuld. De andere respondenten hebben een schriftelijke vragenlijst ingevuld (zie voorbeeld achterin dit verslag).

Betrouwbaarheid en nauwkeurigheid

De uitkomsten van deze enquête kennen een bepaalde mate van onzekerheid, onder meer vanwege het feit dat er met een panel wordt gewerkt (in feite een selecte steekproef uit de bevolking). De mate waarop het 'werkelijke getal' kan afwijken van de steekproefschatting is mede afhankelijk van het totaal aantal respondenten. De mogelijke afwijking wordt groter – en dus minder nauwkeurig – naarmate de steekproef kleiner is en/of de schatting de 50% nadert, zie de bijgaande grafiek.

Het aandeel respondenten per leeftijd staat vermeld in tabel 3. In de leeftijdscategorie 18-29 jaar zijn er minder respondenten, zodat de nauwkeurigheidmarges voor deze categorie groter zijn dan voor andere categorieën.

Bijvoorbeeld: als 50% van de groep jongere respondenten aangeeft in het afgelopen jaar mantelzorg te hebben verleend, dan ligt het 'werkelijke percentage' tussen 40% en 60%. In het nomogram is namelijk te zien dat een verticale lijn vanaf punt 100 (het aantal respondenten) de hoogste lijn (steekproefbevindingen van 50%) snijdt ter hoogte van marge 10,0. Voor senioren (de 989 respondenten ouder dan 55 jaar) liggen de nauwkeurigheidmarges bij een steekproefbevinding van 50% tussen 47 en 53% (want 1000 op de horizontale as snijdt die 50% lijn op een hoogte van marge 3,0).

De kans bestaat dat het 'werkelijke getal' ook buiten de marges van de grafiek valt. De marges zijn namelijk zo berekend dat 95% van de steekproefschattingen wél binnen de afwijkingsmarge vallen.

Wil men echter 99% zekerheid, dan worden de afwijkingsmarges groter. Deze zekerheid wordt de 'betrouwbaarheid' genoemd. Overeenkomstig de landelijke richtlijnen voor beleidsonderzoek worden de schattingen in dit onderzoek met de afwijkingsmarges van een 95% betrouwbaarheid geïnterpreteerd.

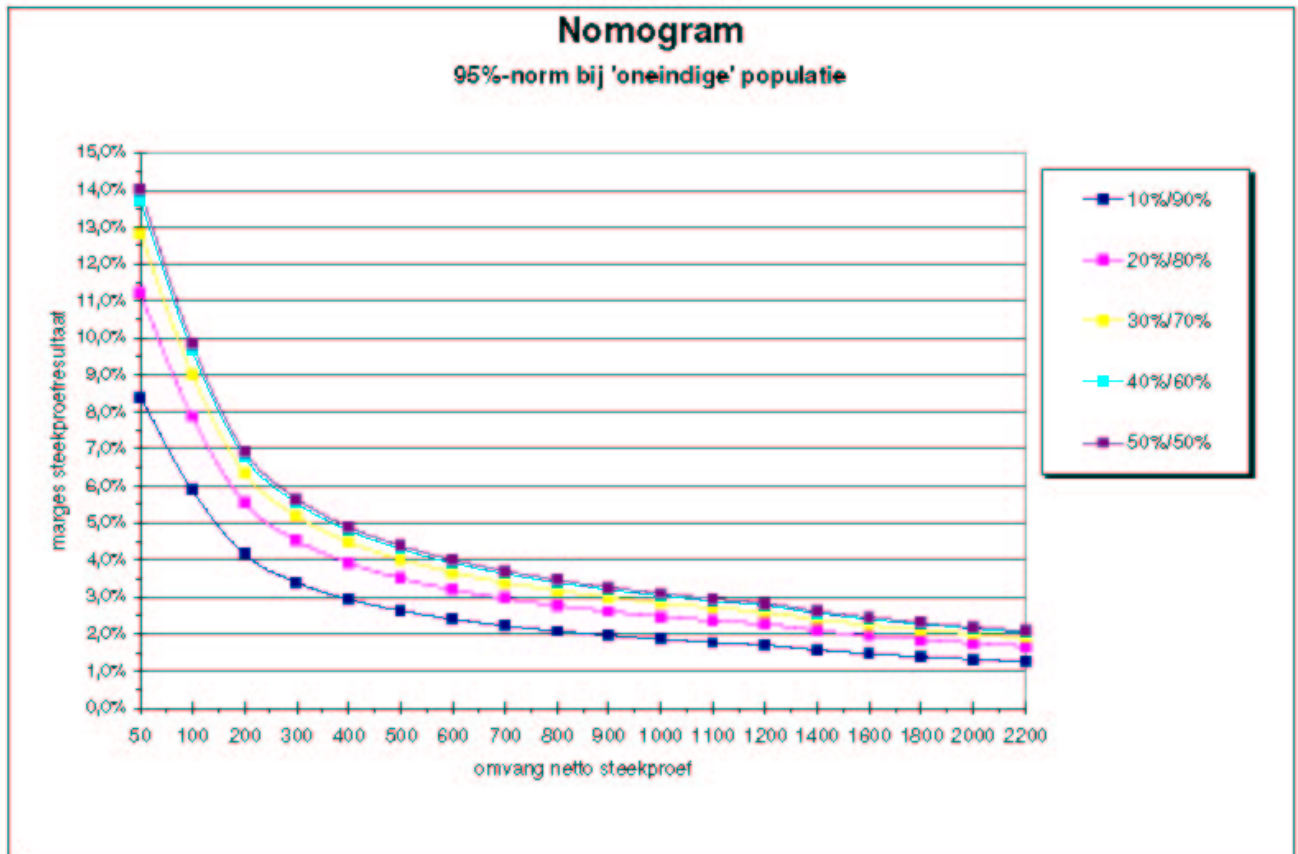

We spreken in dit onderzoek van een relatie (bijvoorbeeld tussen inkomen en het aantal keer dat iemand op vakantie gaat) als de statistische kans dat deze relatie *niet* voor alle inwoners op gaat, *minder dan 1%* is. In de rapportages wordt dan gesproken in termen als 'aanzienlijk', 'behoorlijk', 'in belangrijke mate' of 'noemenswaardig'.

Wijkindeling

Waar in de rapportages een onderscheid naar wijk is gemaakt, betreft dit de wijkindeling welke thans bij de gemeente wordt gehanteerd. In het navolgende overzicht is per wijk vermeld welke CBS-buurtten deze omvat. In de rechterkolom staat het aantal respondenten per wijk vermeld (n=...).

Tabel 1: Responsverdeling naar wijk

Wijk	CBS-buurtten	n=
Zuiderzeewijk (NO)	Zuiderzeewijk, Lelycentre, Groene Velden, Jagersveld	92
Atolwijk (NO)	Atol-West, Atol-Oost, Centrum-Noord, Oostrandpark	217
Boswijk (ZO)	Wold, Horst, Kamp, Griend, Zoom, Archipel, Rozengaard	253
Waterwijk (ZO)	Waterwijk, Landerijen	228
De Bolder (NW)	Kempenaar, Kogge, Gondel, Schouw	165
Kustwijk (NW)	Punter, Jol, Galjoen, Kust-strook, Karveel, Boeier, Golf-park, Golfresort, Parkhaven	347
Botter (ZW)	Botter, Tjalk, Schoener, Centrum-Zuid, Landstreckenwijk	285
Haven (ZW)	Lelystad-Haven, Hollandse Hout	117
Overig L'stad	Stadshart, Industrie, Warande Buitengebied,	55

Weging

In overeenstemming met landelijke afspraken worden wegingen toegepast om resultaten 'namens alle inwoners' te presenteren. Met ingang van de enquête 2009 is de methode van weging iets veranderd. Daar vóór werd gewogen op stadsdeel, sekse en leeftijdscategorie. Omdat de responsverschillen naar stadsdeel zeer beperkt waren is in 2009 gekozen voor een weging naar de 2 seksen, 4 leeftijdsklassen en naar 5 woningklassen (naar de gemiddelde WOZ buurtwaarde). Op basis van deze drie kenmerken zijn de respondenten 'herwogen', om te zorgen dat alle (2 x 4 x 5 =) 40 bevolkingsgroepen evenredig zijn vertegenwoordigd. Om te voorkomen dat bepaalde respondenten 'te zwaar' wegen, is bij de weging een maximum van 4,0 toegepast en om te voorkomen dat respondenten juist 'te licht' wegen een minimum van 0,25.

Achtergrondkenmerken

De respondenten uit het onderzoek kunnen worden ingedeeld op basis van een aantal persoons- en gezinskenmerken. In de volgende paragrafen worden deze verschillende kenmerken nader belicht.

Geslacht

Net als in de rest van Nederland ligt de verhouding tussen mannen en vrouwen in Lelystad rond de verdeling 50-50. In het panel zijn vrouwen oververtegenwoordigd. De aanvullende steekproef bevatte meer mannen dan vrouwen.

In het panel was de respons onder mannen (78%) kleiner dan onder vrouwen (86%). Onder de aselechte steekproef was de respons onder mannen (24%) eveneens kleiner dan de respons onder vrouwen (36%).

Onderstaande tabel toont naast de responspercentages ook de verhouding tussen de seksen onder de panelleden, aanvullende steekproef en onder de respondenten. Onder alle respondenten zitten verhoudingsgewijs meer vrouwen dan mannen. Na weging is er geen verschil met de totale bevolking.

	Mannen	Vrouwen	Totaal
Alle panelleden	600 (48%)	658 (52%)	1258
Aselechte steekproef	1615 (54%)	1385 (46%)	3000
Panel respondenten	465 (45%)	566 (55%)	878
Steekproef respondenten	392 (44%)	493 (56%)	885
Ongewogen respondenten	857 (49%)	906 (51%)	1.763
Gewogen respondenten	873 (49%)	886 (51%)	1.979
GBA okt 2014 (18-79 jr)	28.363 (49,8%)	28.544 (50,2%)	56.907

Leeftijd

Jongeren doen in het algemeen minder vaak mee aan burgerpeilingen en dat geldt ook bij dit onderzoek. Zo heeft van de jongeren (t/m 30 jaar) in de aselechte steekproef 17% de vragenlijst ingevuld. Onder de inwoners van 55 jaar of ouder is dit 39%.

Door herweging is de vertegenwoordiging van de verschillende leeftijdsgroepen veel meer in overeenstemming gebracht met hun werkelijke aandeel in de Lelystedelijke bevolking, zoals blijkt uit de onderste drie rijen in tabel 3.

Tabel 3: Responsverdeling naar leeftijd

	18-29 jaar	30-39 jaar	40-54 jaar	55 plus
Alle panelleden	41 (3%)	148 (12%)	358 (28%)	711 (57%)
Aselecte steekproef	537 (18%)	511 (17%)	931 (31%)	1021 (34%)
Panel respondenten	20 (2%)	78 (9%)	225 (26%)	555 (63%)
Steekproef respondenten	80 (9%)	131 (15%)	240 (27%)	434 (49%)
Totaal ongewogen respondenten	100 (6%)	209 (12%)	465 (26%)	989 (56%)
Gewogen respondenten	321(18%)	311 (18%)	519 (30%)	608 (35%)
GBA okt 2014	10.460 (18%)	10.100 (18%)	16.749 (29%)	19.598 (34%)

Klasse van de woning

Sinds 2009 wordt gewogen op 'klasse van de woning'. Op basis van de verdeling van WOZ buurtgemiddelden is er een klasse-indeling bepaald. Uit tabel 4 valt een ondervertegenwoordiging van de twee laagste klassen en oververtegenwoordiging van twee hoogste woningklassen af te lezen. Althans van het aantal inwoners van deze woningen. In de laatste rijen is te zien dat de weging dit verschil goeddeels in overeenstemming brengt met de werkelijke verdeling

Tabel 4. Klasse-indeling van de woning

	Klasse 1	Klasse 2	Klasse 3	Klasse 4	Klasse 5
Gemid WOZ (€) x 1.000	Tot 133	133-150	150-180	180-270	270 >
Panel respons	117 (13%)	150 (17%)	152 (17%)	274 (31%)	185 (21%)
Aselect respons	201 (23%)	196 (22%)	145 (16%)	183 (21%)	160 (18%)
Totaal ongewogen	318 (18%)	346 (20%)	297 (17%)	457 (26%)	345 (20%)
Totaal gewogen	461 (26%)	411 (23%)	262 (15%)	362 (21%)	264 (15%)
Totaal GBA					

Opleidingsniveau

Voor de rapportages is niet herwogen voor afwijkingen tussen de steekproef en de populatie Lelystedelingen wat betreft verschillen in opleiding. Het is lang niet duidelijk hoe bijvoorbeeld belevingen van veiligheid aan zulke verschillen zijn gerelateerd. Ook is er geen landelijke overeenstemming hoe steekproef-verschillen in opleiding moeten worden gecorrigeerd.

Tabel 5: Responsverdeling naar opleidingsniveau

	Laag opgeleid	Middelbaar opl.	Hoog opgeleid
Panel gewogen	16%	37%	47%
Steekproeven gewogen	33%	39%	28%
Totaal ongewogen	27%	34%	38%
Totaal gewogen	26%	38%	36%
Schatting O&S 2008	29%	45%	26%

Eind 2008 heeft O&S Lelystad op basis van een uitgebreide 'Leefsituatie' peiling het aandeel hoog opgeleiden onder inwoners op 26% geschat. In tabel 5 is te zien dat het aandeel hoog opgeleiden onder respondenten van het LelyStadsPanel hoger ligt: 47%. Onder respondenten uit de aselechte steekproef komen verschillen in opleidingsniveau meer overeen met de schattingen van 2008. Ditzelfde was in de peiling van 2012 ook al het geval. Waar bij de analyse opleiding van belang lijkt, wordt dan vooral naar de bevindingen van de aselechte steekproef gekeken.

Huishoudensituatie

De samenstelling van het huishouden waarin men woont is nog een persoonskenmerk waarop geen weging wordt toegepast, al heeft het een zekere relevantie voor het aantal goederen dat men bezit en voor het al dan niet geven van mantelzorg. Op basis van GBA-gegevens schat het CBS de mate waarin vijf soorten huishoudens in Lelystad voorkomen.

Tabel 6: Responsverdeling naar huishouden

	1 pers huish.	2 pers huish.	1 ouder gezinnen	2 ouder gezinnen	Rest
Panel gewogen	19%	45%	3%	32%	1%
Steekproeven gewogen	17%	34%	6%	39%	5%
CBS 2013	33%	28%	9%	29%	1%
Ongewogen respons	16%	50%	3%	29%	1%
Gewogen respons	18%	39%	5%	36%	3%

Uit de tabel blijkt dat alleenstaanden en eenoudergezinnen onder de respondenten zijn ondervertegenwoordigd, terwijl paren met en zonder kinderen zijn oververtegenwoordigd. Die verschillen zijn als volgt te verklaren: de steekproef omvat individuele inwoners en niet (vertegenwoordigers van) individuele huishoudens. De kans dat iemand uit een tweepersoonshuishouden voor het onderzoek wordt benaderd is dan ongeveer het dubbele van iemand uit een eenpersoonshuishouden. Deze nuance is van belang voor de interpretatie van de resultaten: de conclusies gelden voor alle inwoners (tussen 18 en 79 jaar) en niet voor alle huishoudens.

Vragenlijst met antwoordfrequenties

Op de volgende pagina's wordt de vragenlijst weergegeven, zoals deze aan leden van het LelyStadsPanel is voorgelegd. Een langere versie met meer algemene vragen over achtergrondkenmerken (blok A) is aan de aselechte steekproef verstuurd. Voor panelleden zijn die kenmerken bij O&S reeds bekend. De antwoorden op de vragen zijn in percentages vermeld, na herweging om steekproefverschillen in geslacht, leeftijd en woningklasse te corrigeren.

Bij vrijwel alle vragen hebben respondenten de optie om 'weet niet / geen mening' als antwoord te geven. Het percentage dat deze optie heeft aangekruist – of helemaal niets aankruiste – is slechts bij vragen vermeld waarvan het voor meer dan 5% van alle respondenten geldt en staat dan vermeldt tussen accolades.

De overige percentages zijn steeds berekend ten opzichte van alle 'geldige' antwoorden op de vraag. Hiermee worden 'geen mening' of 'weet niet' als 'ongeldig' beschouwd, alsmede 'niet van toepassing' of geen antwoord. Per vraag zal een optelling van afzonderlijke antwoordcategorieën niet altijd op 100% uitkomen. Dit komt door afrondingsverschillen en/of doordat respondenten meerdere antwoorden konden geven.

Daar waar 'belangrijke verschillen' tussen de antwoorden van panelleden en die van respondenten uit de aselechte steekproef zijn geconstateerd, zijn de bevindingen van de aselechte steekproef aanvullend in *cursief* in een aparte rij of kolom vermeld. Hiervoor is ook een tweede weging toegepast, om afwijkingen naar geslacht, leeftijd en woningklasse in de aselechte steekproef te corrigeren. 'Belangrijke verschillen' zijn door een statistische toets vastgesteld: gezien de uiteenlopende antwoordpatronen is de kans minder dan 5% dat respondenten in de aselechte steekproef uit dezelfde populatie zijn afkomstig als respondenten uit het LelyStadsPanel.

ALGEMENE VRAGEN

A.0 Wat is uw Panelnummer?

--	--	--	--

Nu volgen een aantal zaken die u, of iemand anders in uw huishouden, misschien heeft.

A.1 Kunt u aangeven welke van de volgende zaken u, of iemand anders van uw huishouden, bezit? Indien u iets niet bezit: Is dat dan om financiële redenen?

	Bezit?		Indien niet in bezit: Is dat om financiële redenen?	
	Ja (allen)	Ja (aselect)	Ja (allen)	Ja (asel)
Auto	84%	81%	→ 54%	58%
DVD-speler (niet bedoeld wordt een dvd-speler in pc)	61%	49%	→ 16%	17%
DVD recorder met harde schijf	54%	64%	→ 14%	19%
Wasmachine	98%	97%	→ 32%	31%
Wasdroger *	72%		→ 29%	
Magnetron	91%		→ 17%	
Vaatwasmachine *	76%		→ 38%	
Laptop	81%		→ 36%	
Tablet PC *	62%	61%	→ 33%	32%
Personal Computer (geen spelcomputer)	67%	65%	→ 20%	25%
Abonnement op een krant *	29%	26%	→ 29%	26%
Mobiele telefoon (geen smartphone)	59%	63%	→ 6%	8%
Smartphone	72%		→ 33%	
Toegang tot internet	98%	97%	→ 37%	38%

A.2 Als u uw tevredenheid met de financiële middelen van uw huishouden met een rapportcijfer van 1 tot en met 10 zou moeten beoordelen (waarbij 1 betekent dat u er zeer ontevreden mee bent en 10 betekent dat u er zeer tevreden mee bent), welk cijfer kiest u dan?

Rapportcijfer (s.v.p. per regel één hokje aankruisen)

1	2	3	4	5	6	7	8	9	10
2,9%	2,1%	4,5%	5,6%	10,1%	16,1%	20,7%	23,2%	10,2%	4,6%

B. WONING

De volgende reeks vragen gaan over uw woonsituatie: uw woning.

B.1 In welk soort woning woont u? Is dat een:

- 12% Vrijstaande eengezinswoning
 - 73% Eengezinswoning (rijtjeswoning, 2 onder 1 kap)
 - 11% Appartement, flat, boven- of benedenwoning, etagewoning, portiekwoning, maisonnette
 - 2% Zelfstandige ouderenwoning, aanleunwoning, serviceflat
 - 1% Jongeren-, studenten-, verpleegstersflat of –huis
 - 1% Woning met winkel en/of werkplaats, deel van een bedrijfsgebouw, boerderij of woning bij tuindersbedrijf
 - 1% Ander woningtype (woonboot, caravan, barak, vakantiewoning e.d.)
-

B.2 Bent u, of is één van de leden van uw huishouden, eigenaar van de woning?

- 76% Ja
 - 24% Nee
-

B.3 Hoeveel slaap-, woon, en studeer- of werkkamers zijn er in uw woning? *Ruimten die uitsluitend in gebruik zijn voor bedrijf of beroep tellen niet mee*

kamers

B.4 Hoeveel vierkante meter is de oppervlakte van uw woonkamer?

Als u het niet precies weet, mag u schatten.

m²

C. CONTACTEN

Nu een paar vragen over contacten met anderen. Het gaat hierbij om ontmoetingen, telefonisch, schriftelijke, email contacten met familieleden, gezinsleden die *niet* bij u in huis wonen. De contacten kunnen zelfs met iemand in het buitenland zijn. *Wél* gaat het om een contact 'met inhoud', dus meer dan een groet of het doorsturen van een bericht.

C.1 Hoe vaak heeft u contact met een of meer familieleden?

77%	1 keer per week of vaker	3%	Minder dan een keer per maand
10%	1 keer per 2 weken	4%	Zelden of nooit
6%	1 keer per maand		

C.2 Hoe vaak heeft u contact met vrienden, vriendinnen of echt goede kennissen?

66%	1 keer per week of vaker	4%	Minder dan 1 keer per maand
17%	1 keer per 2 weken	4%	Zelden of nooit
10%	1 keer per maand		

C.3 Hoe vaak heeft u contact met uw burenen?

53%	1 keer per week of vaker	6%	Minder dan 1 keer per maand
19%	1 keer per 2 weken	10%	Zelden of nooit
11%	1 keer per maand		

Nu volgt een aantal stellingen over contacten met vrienden en kennissen.

C.4 Hieronder staan enkele uitspraken: wilt u aangeven of ze op u van toepassing zijn?

U kunt telkens antwoorden met ja, soms of nee.

	Ja	Soms	Nee	Weet niet
1. Er zijn mensen met wie ik goed kan praten	81%	17%	2%	
2. Ik voel me van andere mensen geïsoleerd	5%	17%	77%	1%
3. Er zijn mensen bij wie ik terecht kan	82%	13%	4%	1%
4. Er zijn mensen die me echt begrijpen	71%	22%	4%	3%
5. Ik maak deel uit van een groep vrienden	54%	14%	31%	1%
6. Mijn sociale contacten zijn oppervlakkig	15%	32%	51%	2%

D. VRIJETIJSBESTEDING

De volgende vragen gaan over uw vrijetijdsbesteding.

D.1 Hoe vaak bent u afgelopen 12 maanden met vakantie geweest?

Een vakantie is een verblijf buiten de eigen woning voor recreatieve doeleinden met tenminste vier opeenvolgende overnachtingen.

aselect

28%	31%	Geen enkele keer	➔ ga door naar vraag E.3
31%	35%	Eén keer	
41%	34%	Meer dan 1 keer	

D.2 Bent u in de afgelopen 12 maanden in het buitenland op vakantie geweest?

aselect

75%	70%	Ja
25%	30%	Nee

D.3 Bent u in het bezit van een abonnement voor het openbaar vervoer?

		<i>aselect</i>
26%	22%	Ja, van de Nederlandse Spoorwegen (NS Jaarkaart, NS Trajectkaart, OV-kaart, kortingskaart)
2%	2%	Ja, van de bus, tram of metro
8%	7%	Ja, van beide (zowel de Nederlandse Spoorwegen, als van bus, tram, metro)
64%	69%	Nee

D.4 Hieronder staat een aantal soorten verenigingen en organisaties. Wilt u aangeven of u daar lid van bent of niet? Bent u lid van een:

	J	<i>aselect</i>	
1. Zang-, muziek- of toneelvereniging*	6%		
2. Sportvereniging*	32%	29%	
3. Hobbyvereniging*	9%		
4. Politieke organisatie*	5%	3%	
5. Vakbond, werknemers- of werkgeversorganisatie*	20%	18%	{6}
6. Bibliotheek*	31%	27%	{5}
7. Vereniging met godsdienstig doel (geen kerkgenootschap)*	7%		
8. Specifieke allochtone vereniging*	1%		
9. Overige vereniging(en) of organisatie(s)*	18%	13%	{7}

* Indien u ook lid bent van overige vereniging(en) of organisatie(s):

van hoeveel verenigingen of organisaties is dat dan? verenigingen/ organisaties

Heeft u de afgelopen 12 maanden een sport beoefend?

D.5 Niet: vissen en denksporten zoals schaken, dammen of kaarten.

55% Ja
45% Nee → **ga door naar vraag E.8**

D.6 Hoeveel sporten beoefende u totaal?

D.7 Hoe vaak sport u gemiddeld?

	<i>aselect</i>			
10%	13%	Minder dan 1 keer per maand		
16%	19%	1 tot 3 keer per maand		
27%	25%	1 keer per week		
46%	43%	Vaker, namelijk <table border="1" style="display: inline-table; vertical-align: middle;"><tr><td style="width: 20px; height: 20px; text-align: center;">3</td><td style="width: 20px; height: 20px;"></td></tr></table> keer per week	3	
3				

De volgende vragen gaan over uitgaan.

D.8 Wilt u aangeven hoe vaak u in de afgelopen 12 maanden de volgende culturele voorzieningen heeft bezocht?

	Niet bezocht	1 keer per jaar	2-3 keer per jaar	4-11 keer per jaar	1 keer per maand of vaker
1. Concert van klassieke muziek	88%	8%	3%	1%	0%
<i>aselect</i>	90%	7%	2%	1%	0%
2. Popconcert	75%	14%	9%	2%	0%
3. Opera	97%	3%	1%	0%	0%
<i>aselect</i>	98%	2%	1%	0%	0%
4. Toneelvoorstelling	78%	15%	6%	1%	0%
<i>aselect</i>	81%	13%	6%	1%	0%
5. Balletuitvoering	92%	6%	2%	0%	0%
6. Cabaretvoorstelling	71%	17%	10%	2%	0%
<i>aselect</i>	75%	16%	8%	2%	-
7. Musical	79%	16%	4%	0%	0%
8. Film	45%	21%	24%	9%	1%
<i>aselect</i>	47%	20%	23%	9%	1%
9. Museum	50%	20%	20%	9%	1%
<i>aselect</i>	56%	19%	17%	8%	1%
10. Dansavond of houseparty	84%	5%	6%	3%	2%
<i>aselect</i>	83%	6%	6%	3%	2%

D.9 Heeft u hobby's?

Zoals musiceren, zingen, ballet, toneelspelen, schilderen of tekenen, handwerken, 'doe-het-zelven', verzamelen, computeren, wandelen of fietsen.

86% Ja → Zo, ja hoeveel? **3,4** hobby's

14% Nee

E. VRIJWILLIGERSWERK

Wij willen u een aantal vragen stellen over vrijwilligerswerk. Als voorbeeld van vrijwilligerswerk kunt u bijvoorbeeld denken aan informele hulp aan zieken of ouderen in de buurt, kantinewerk, bestuurswerk, organisatie van evenementen. Het gaat in elk geval om bezigheden die u **onverplicht** en **onbetaald** doet.

Hieronder zijn een aantal organisaties of verenigingen waarvoor men onbetaald vrijwilligerswerk kan doen.

E.1 Doet u vrijwilligerswerk voor een:

	ja	aselect
1. Zang-, muziek- of toneelvereniging	3%	
2. Sportvereniging	12%	11%
3. Hobbyvereniging	6%	
4. Politieke organisatie	3%	2%
5. Vakbond, werknemers- of werkgeversorganisatie	3%	
6. Bibliotheek	2%	
7. Godsdienstige of levensbeschouwelijke organisatie	11%	
8. School, crèche of peuterspeelzaal (bv. oudercommissie, schoolbestuur of andere hulp op school)	12%	
9. Buren-, bejaarden- of gehandicaptenhulp	13%	
10. Een organisatie met maatschappelijke doelen (bv. mensenrechten, natuur- of dierenbescherming)	8%	5%
11. Een buurtvereniging of buurtcentrum	4%	
12. Zorginstelling (bijv. ziekenhuis of bejaardenhuis)	5%	4%
13. Specifieke allochtone vereniging	1%	
14. Overige vereniging(en) of organisatie(s)	11%	8% {6}

* *Indien u ook actief bent voor overige vereniging(en) of organisatie(s):*
voor hoeveel verenigingen of

	1,5
--	-----

verenigingen / organisaties
organisaties is dat dan?

E.2. Hoeveel uur per week verricht u gemiddeld vrijwilligerswerk?

Denk hierbij aan een doorsnee week uit uw leven in het afgelopen jaar

uur per week

F. TEVREDENHEID

Dan volgen nu enkele vragen over uw tevredenheid met onderdelen van uw leefsituatie. U kunt steeds een rapportcijfer geven van 1 tot en met 10, waarbij 1 betekent dat u er zeer ontevreden mee bent en 10 betekent dat u er zeer tevreden mee bent.

F.1 Hoe tevreden bent u met...

	Rapportcijfer (s.v.p. per regel één hokje aankruisen)									
	1	2	3	4	5	6	7	8	9	10
... uw vrienden en kennissenkring?	1%	1%	2%	2%	5%	8%	19%	34%	13%	14%
<i>aselect</i>	1%	1%	2%	3%	6%	7%	16%	35%	12%	17%
... uw maatschappelijke positie?	2%	2%	3%	3%	8%	12%	25%	28%	11%	7%
<i>aselect</i>	3%	3%	3%	3%	10%	13%	23%	25%	10%	8%
... de opleiding die u (tot nu toe) heeft gehad?	2%	1%	1%	3%	6%	10%	22%	30%	16%	9%
<i>aselect</i>	3%	1%	2%	3%	7%	12%	21%	28%	14%	10%
... het leven dat u op dit moment leidt?	2%	1%	2%	3%	5%	8%	21%	32%	18%	9%
<i>aselect</i>	2%	1%	2%	3%	6%	8%	20%	33%	16%	11%
... de Nederlandse samenleving?	3%	4%	6%	9%	14%	22%	26%	12%	3%	2%
<i>aselect</i>	4%	4%	6%	10%	16%	21%	23%	12%	3%	2%
... de financiële positie van uw hh	3%	2%	5%	6%	10%	16%	21%	23%	10%	5%
<i>aselect</i>	3%	2%	6%	6%	11%	15%	20%	20%	11%	6%
... uw werk										

Te weinig respons voor betrouwbare cijfers

F.2 Over het geheel genomen, vindt u dat uw persoonlijke leefsituatie het afgelopen jaar is verbeterd of verslechterd?

aselect

26%	25%	Verbeterd
53%	51%	Nauwelijks veranderd
20%	22%	Verslechterd
1%	2%	Weet niet

F.2 In welke mate vindt u zichzelf een gelukkig mens?

aselect

15%	14%	Erg gelukkig
62%	61%	Gelukkig
21%	23%	Niet gelukkig, niet ongelukkig
2%	2%	Ongelukkig
1%	1%	Erg ongelukkig

G. GEZONDHEID

Nu volgen tot slot enkele vragen over uw gezondheid.

G.1 Heeft u last van een of meer langdurige ziekten, aandoeningen of handicaps?

Ook ouderdomsklachten of specifieke ouderdomsziekten tellen mee.

40%	Ja	
58%	Nee	➔ ga door naar vraag G.4
2%	Weet niet	

G.2 Van welke soorten klachten heeft u last

16%	Ouderdomsklachten/ouderdomsziekte
21%	Langdurige ziekte
31%	Lichamelijke beperking
32%	Overig

G.3 Kunt u aangeven in welke mate u hierdoor belemmerd wordt?

	Sterk belemmerd	Licht belemmerd	Niet belemmerd
Bij het uitvoeren van dagelijkse bezigheden thuis?	21%	52%	27%
Uw vrijetijdsbesteding, bij het sporten of reizen?	33%	45%	22%
Het uitvoeren van dagelijkse bezigheden op school/werk? (alleen beantwoorden als u 12 uur of meer per week werkt of een opleiding volgt)	26%	42%	32%

G.4 Wat vindt u, over het algemeen genomen, van uw gezondheid?

<i>aselect</i>		
8%	7%	Uitstekend
23%	20%	Zeer goed
48%	49%	Goed
18%	20%	Matig
3%	4%	Slecht

H. HULP AAN BEKENDEN (MANTELZORG)

De volgende vragen gaan over het verlenen van mantelzorg.

Mantelzorg is de zorg die u geeft aan een bekende uit uw omgeving, zoals uw partner, ouders, kind, buren of vrienden, als deze persoon voor langere tijd ziek, hulpbehoevend of gehandicapt is.

Deze zorg kan bestaan uit het huishouden doen, wassen en aankleden, gezelschap houden, vervoer, geldzaken regelen, enzovoorts. Mantelzorg wordt niet betaald. (N.B. Een vrijwilliger vanuit een vrijwilligerscentrale is geen mantelzorger). Het gaat niet om de normale huishoudelijke verrichtingen in uw eigen huishouden.

H.1 Geeft u momenteel mantelzorg of heeft u de afgelopen 12 maanden mantelzorg gegeven?

- 18% Ja, ik geef die mantelzorg nu nog
- 7% Ja, maar ik geef die mantelzorg nu niet meer
- 75% Nee → **ga nu door naar het eind van de vragenlijst**

H.2 Hoeveel uur per week verricht(te) u gemiddeld deze zorg?
.

Denk hierbij aan een doorsnee week uit uw leven in het afgelopen jaar

uur per week
